

# Does non-linear arrangement of written units hinder the writing/reading interface?

Some counterexamples providing a negative answer, from Aztec script conventions to specific visual patterns in European texts

## *Sonnets are full of love, and this my tome*

Sonnets are full of love, and this my tome  
Has many sonnets: so here now shall be  
One sonnet more, a love sonnet, from me  
To her whose heart is my heart's quiet home,  
To my first Love, my Mother, on whose knee  
I learnt love-lore that is not troublesome;  
Whose service is my special dignity,  
And she my loadstar while I go and come.  
And so because you love me, and because  
I love you, Mother, I have woven a wreath  
Of rhymes wherewith to crown your honoured name:  
In you not fourscore years can dim the flame  
Of love, whose blessed glow transcends the laws  
Of time and change and mortal life and death.

*Christina Rossetti, 1830 – 1894*

Sonnets are full of love, and this my tome  
Sonnets are full of love, and  
this my tome Has many sonnets: so here now shall be  
One sonnet  
more, a love sonnet, from me  
To her whose heart is my heart's quiet  
home, To my first Love, my Mother, on whose knee I learnt love-lore that  
is not troublesome; Whose service is my special dignity, And she my  
loadstar while I go and come. And so because you love me, and  
because I love you, Mother, I have woven a wreath  
Of rhymes  
wherewith to crown your honoured name: In you not fourscore years  
can dim the flame  
Of love, whose blessed glow transcends the laws  
Of time and change and mortal life and death. Christina Rossetti, 1830 –  
1894

# REFERENDUM POPOLARE

## Separazione delle funzioni dei magistrati. Abrogazione delle norme in materia di ordinamento giudiziario che consentono il passaggio dalle funzioni giudicanti a quelle requirenti e viceversa nella carriera dei magistrati

Volete voi che siano abrogati l' "Ordinamento giudiziario" approvato con regio decreto 30 gennaio 1941, n. 12, risultante dalle modificazioni e integrazioni ad esso successivamente apportate, limitatamente alla seguente parte: art. 192, comma 6, limitatamente alle parole: "salvo che per tale passaggio esista il parere favorevole del Consiglio superiore della magistratura", la legge 4 gennaio 1963, n. 1 (Disposizioni per l'armento degli organi della Magistratura e per le promozioni), nel testo risultante dalle modificazioni e integrazioni ad essa successivamente apportate, limitatamente alla seguente parte: art. 18, comma 3: "La Commissione di scrutinio dichiara, per ciascun magistrato scrutinato, se è idoneo a funzioni direttive, se è idoneo alle funzioni giudicanti o alle requirenti o ad entrambe, ovvero alle une a preferenza delle altre"; il decreto legislativo 30 gennaio 2006, n. 26, recante "Istituzione della Scuola superiore della magistratura, nonché disposizioni in tema di tirocinio e formazione degli uditori giudiziari, aggiornamento professionale e formazione dei magistrati, a norma dell'art. 1, comma 1, lettera b), della legge 25 luglio 2005, n. 150", nel testo risultante dalle modificazioni e integrazioni ad esso successivamente apportate, limitatamente alla seguente parte: art. 23, comma 1, limitatamente alle parole: "nonché per il passaggio dalla funzione giudicante a quella requirente e viceversa"; il decreto legislativo 5 aprile 2006, n. 160, recante "Nuova disciplina dell'accesso in magistratura, nonché in materia di progressione economica e di funzioni dei magistrati, a norma dell'art. 1, comma 1, lettera a), della legge 25 luglio 2005, n. 150", nel testo risultante dalle modificazioni e integrazioni ad esso successivamente apportate, in particolare dall'art. 2, comma 4 della legge 30 luglio 2007, n. 111 e dall'art. 3-bis, comma 4, lettera d) del decreto-legge 29 dicembre 2009, n. 193, convertito, con modificazioni, in legge 29 febbraio 2010, n. 24, limitatamente alle seguenti parti: art. 11, comma 2, limitatamente alle parole: "ritenta a patto che in cui il magistrato ha svolto funzioni giudicanti o requirenti"; art. 13, riguardo alla rubrica del medesimo, limitatamente alle parole: "e passaggio dalle funzioni giudicanti a quelle requirenti e viceversa"; art. 13, comma 1, limitatamente alle parole: "il passaggio dalle funzioni giudicanti a quelle requirenti"; art. 13, comma 3: "3. Il passaggio da funzioni giudicanti a funzioni requirenti e viceversa, non è consentito all'interno dello stesso distretto, né all'interno di altri distretti della stessa regione, né con riferimento al capoluogo del distretto di corte di appello determinato ai sensi dell'art. 11 del codice di procedura penale in relazione al distretto nel quale il magistrato presta servizio all'atto del mutamento di funzioni. Il passaggio di cui al presente comma può essere richiesto dall'interessato, per non più di quattro volte nell'arco dell'intera carriera, dopo aver svolto almeno cinque anni di servizio continuativo nella funzione esercitata ed è disposto a seguito di procedura concorsuale, previa partecipazione ad un corso di qualificazione professionale, e subordinatamente ad un giudizio di idoneità allo svolgimento delle diverse funzioni, espresso dal Consiglio superiore della magistratura previo parere del consiglio giudiziario. Per tale giudizio il consiglio giudiziario deve acquisire le osservazioni del presidente della corte di appello o del procuratore generale presso la medesima corte a seconda che il magistrato eserciti funzioni giudicanti o requirenti. Il presidente della corte di appello o il procuratore generale presso la stessa corte, oltre agli elementi forniti dal capo dell'ufficio, possono acquisire anche le osservazioni del presidente del consiglio dell'ordine degli avvocati e devono indicare gli elementi di fatto sulla base dei quali hanno espresso la valutazione di idoneità. Per il passaggio dalle funzioni giudicanti a funzioni requirenti di legittimità, e viceversa, le disposizioni del secondo e terzo periodo si applicano sostituendo al consiglio giudiziario il Consiglio direttivo della Corte di cassazione, nonché sostituendo al presidente della corte d'appello o al procuratore generale presso la medesima, rispettivamente, il primo presidente della Corte di cassazione e il procuratore generale presso la medesima"; art. 13, comma 4: "4. Fermo restando tutte le procedure previste dal comma 3, il solo divieto di passaggio da funzioni giudicanti a funzioni requirenti, e viceversa, all'interno di altri distretti della stessa regione e con riferimento al capoluogo del distretto di corte d'appello determinato ai sensi dell'art. 11 del codice di procedura penale in relazione al distretto nel quale il magistrato presta servizio all'atto del mutamento di funzioni, non si applica nel caso in cui il magistrato che chiede il passaggio a funzioni requirenti abbia svolto negli ultimi cinque anni funzioni esclusivamente civili o del lavoro ovvero nel caso in cui il magistrato chieda il passaggio da funzioni requirenti a funzioni giudicanti civili o del lavoro in un ufficio giudiziario diverso in sezioni, ove vi siano posti vacanti, in una sezione che tratti esclusivamente affari civili o del lavoro. Nel primo caso il magistrato non può essere destinato, neppure in qualità di sostituto, a funzioni di natura civile o miste prima del successivo trasferimento o mutamento di funzioni. Nel secondo caso il magistrato non può essere destinato, neppure in qualità di sostituto, a funzioni di natura penale o miste prima del successivo trasferimento o mutamento di funzioni. In tutti i predetti casi il trasferimento di funzioni può realizzarsi soltanto in un diverso circondario ed in una diversa provincia rispetto a quelli di provenienza. Il trasferimento di secondo grado può avvenire soltanto in un diverso distretto rispetto a quello di provenienza. La destinazione alle funzioni giudicanti civili o del lavoro del magistrato che abbia esercitato funzioni requirenti deve essere espressamente indicata nella vacanza pubblicata dal Consiglio superiore della magistratura o nel relativo provvedimento di trasferimento"; art. 13, comma 5: "5. Per il passaggio da funzioni giudicanti a funzioni requirenti, e viceversa, l'anzianità di servizio è valutata unitamente alle attitudini specifiche desunte dalle valutazioni di professionalità periodiche"; art. 13, comma 6: "6. Le limitazioni di cui al comma 3 non operano per il conferimento delle funzioni di legittimità di cui all'art. 10, commi 15 e 16, nonché, limitatamente a quello relativo alla sede di destinazione, anche per le funzioni di legittimità di cui ai commi 6 e 14 dello stesso art. 10, che comportino il mutamento da giudicante a requirente e viceversa"; il decreto-legge 29 dicembre 2009, n. 193, convertito, con modificazioni, in legge 22 febbraio 2010, n. 24 (interferenti urgenti in materia di funzionalità del sistema giudiziario), nel testo risultante dalle modificazioni e integrazioni ad essa successivamente apportate, limitatamente alla seguente parte: art. 3, comma 1, limitatamente alle parole: "il trasferimento d'ufficio dei magistrati di cui al primo periodo del presente comma può essere disposto anche in deroga al divieto di passaggio da funzioni giudicanti a funzioni requirenti o viceversa, previsto dall'art. 13, commi 3 e 4, del decreto legislativo 5 aprile 2006, n. 160".

SI

NO

FAC-SIMILE  
FORMATO FINITO - CM 41 x 42

Referendum  
Ballot Paper,  
Italy, 2022

Gioacchino da Fiore, Liber Figurarum, ca. 13th century

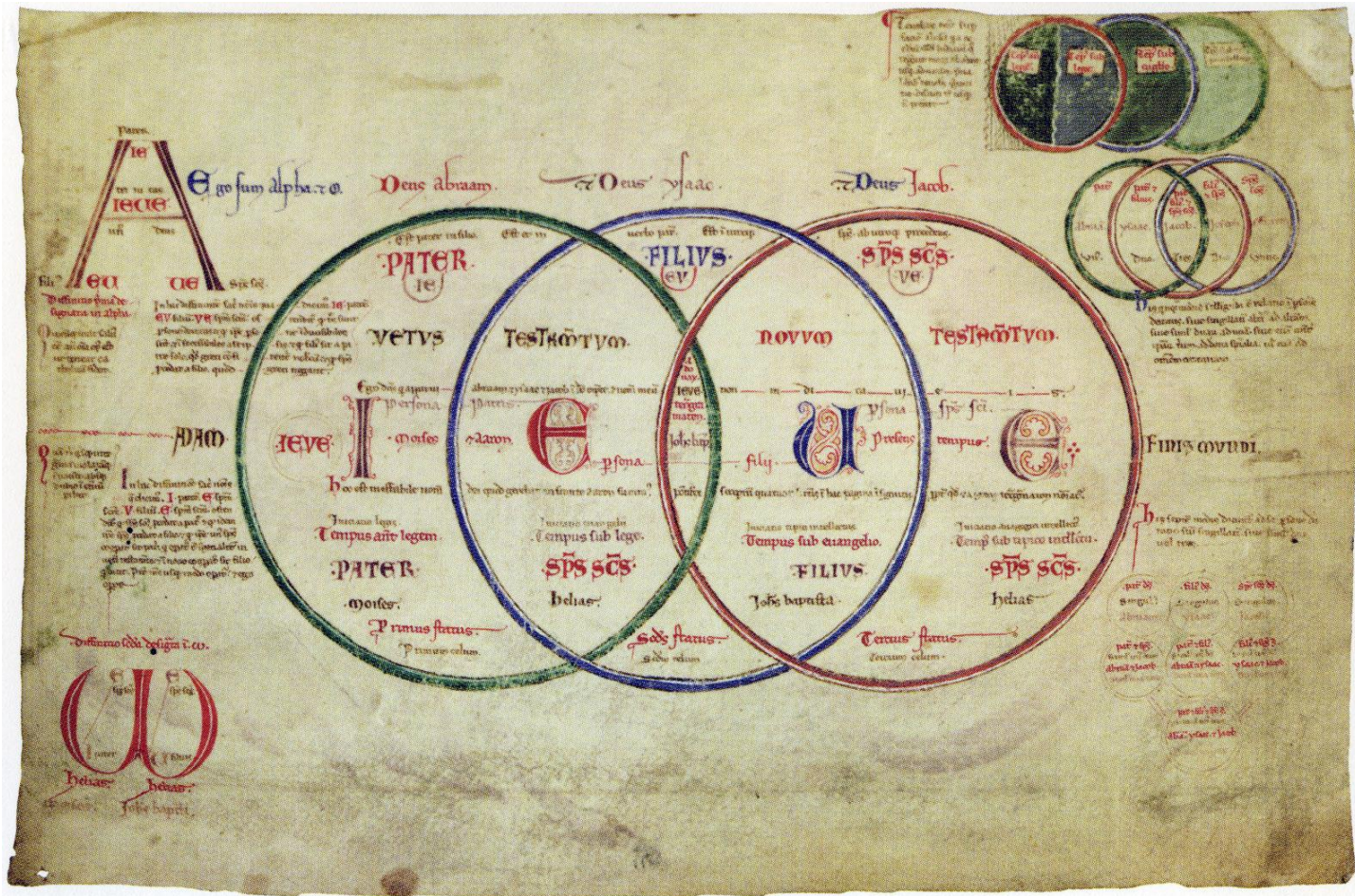



William Perault,  
Knight of Faith from  
Summa de vitiis, ca.  
13th century



Burchard von Worms (Burchardus Wormatiensis), page from Collectio Canonum libri XX, XI-XII sec.

W. Rolewinck, Fasciculus Temporum omnes antiquorum cronicas succinte complectens, 1425-1502

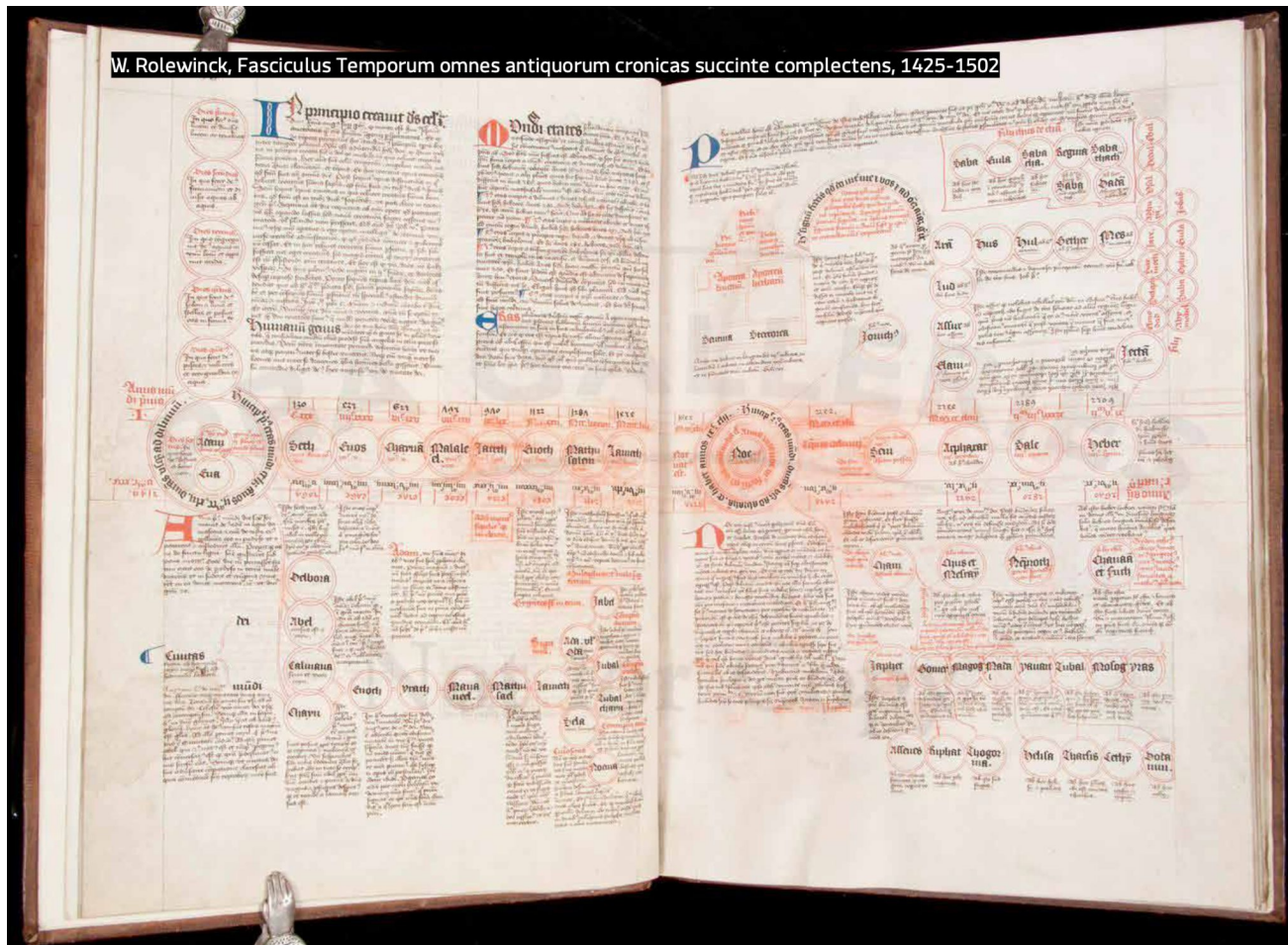

Werner Rolewinck,  
Fasciculus  
Temporum omnes  
antiquorum cronicas  
succinte  
complectens,  
1425-1502,  
handwritten version





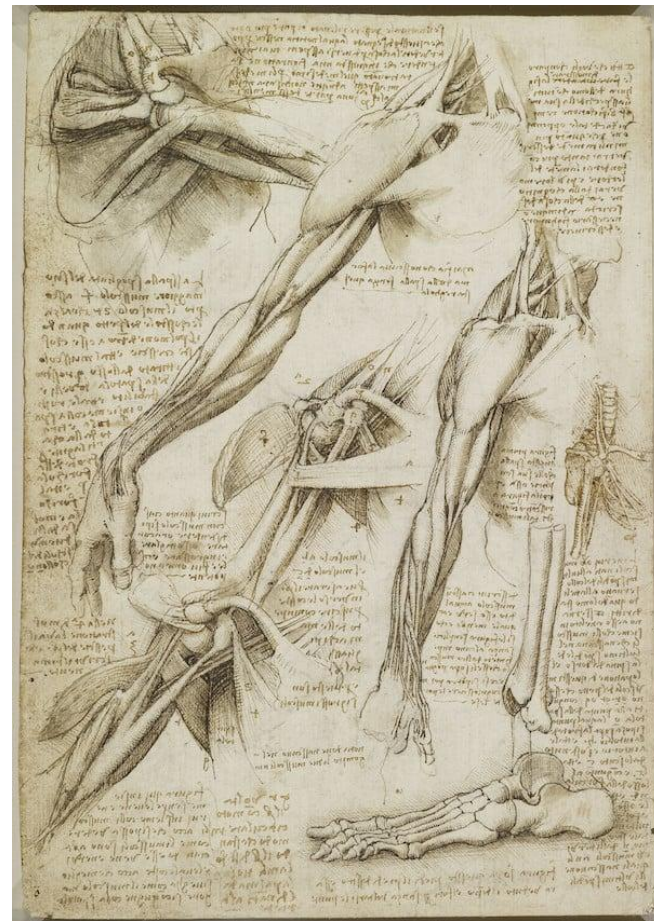
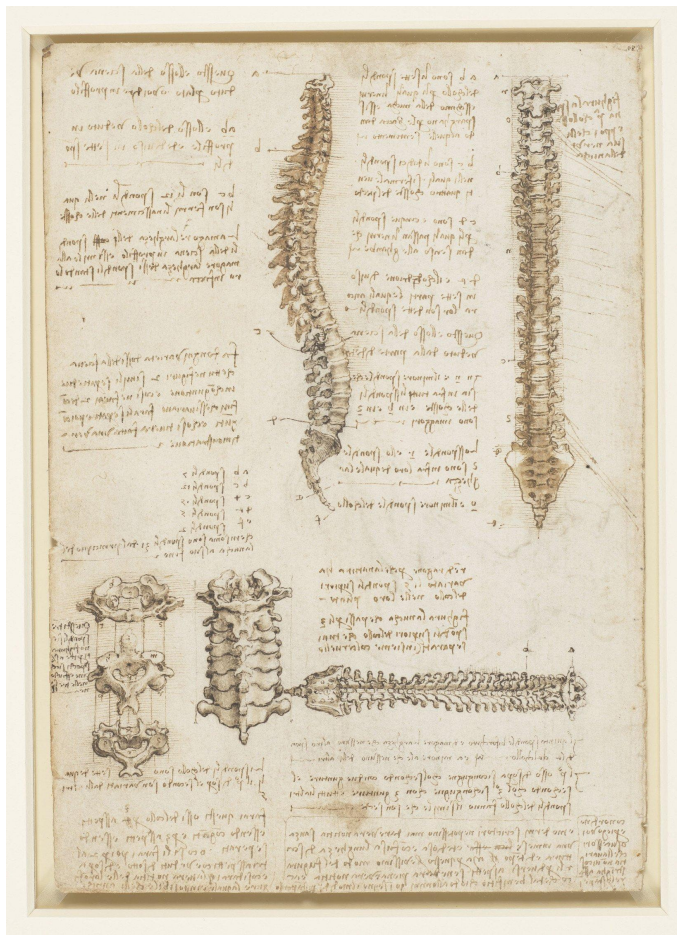

Leonardo da Vinci,  
Anatomical  
Drawings, RL  
19007v - 19013v,  
manuscripts,  
ca.1510-11

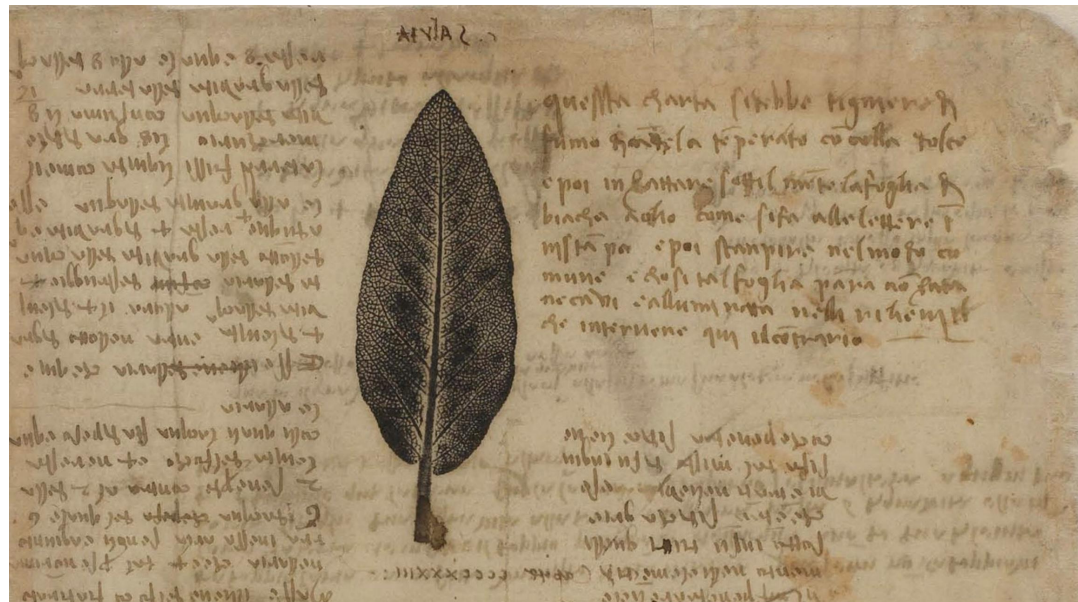

Leonardo da Vinci,  
Anatomical  
Drawing, RL  
12603r,  
manuscript,  
ca.1490-2

Leonardo da Vinci,  
Codex Atlanticus,  
197v, manuscript,  
1508

feceris. Deinde ut teperate sit  
 gracilitatis rostru, quo sensim per  
 hoc quatum singulis creamis suffe-  
 cerit literis atramentu) fluat.  
 Contractum eni atq; amplu plus  
 a quo alimeti literis mittit, tene-  
 lum vero e) longius minus.  
 Postea ut extrema cuspudem ca-  
 parte modice altius refeces, qua te  
 scribente calamus prominat, quise  
 pe ut refec tionis huius linea, dum  
 calamus officiu) prebet, tota in pa-  
 pyri planiciem cadat. Deniq;  
 ut eadem hec metho sui  
 sec tionem prius  
 fac tam admittat.  
 Exempli causa

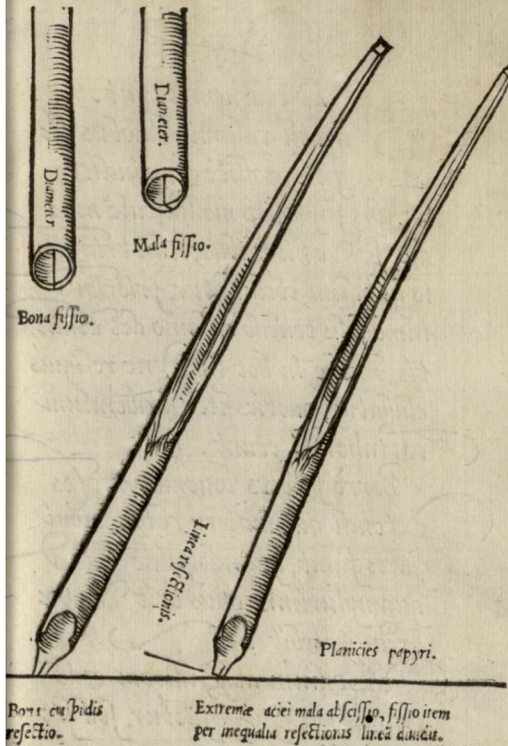

Gerardus Mercator,  
 Litterarum latinarum,  
 cursoriasque vocant,  
 scribingendarum ratio,  
 1540

Robert Fludd,  
Utriusque cosmi  
maioris scilicet et  
minoris [...] historia,  
published by Johann  
Theodor de Bry, 1619

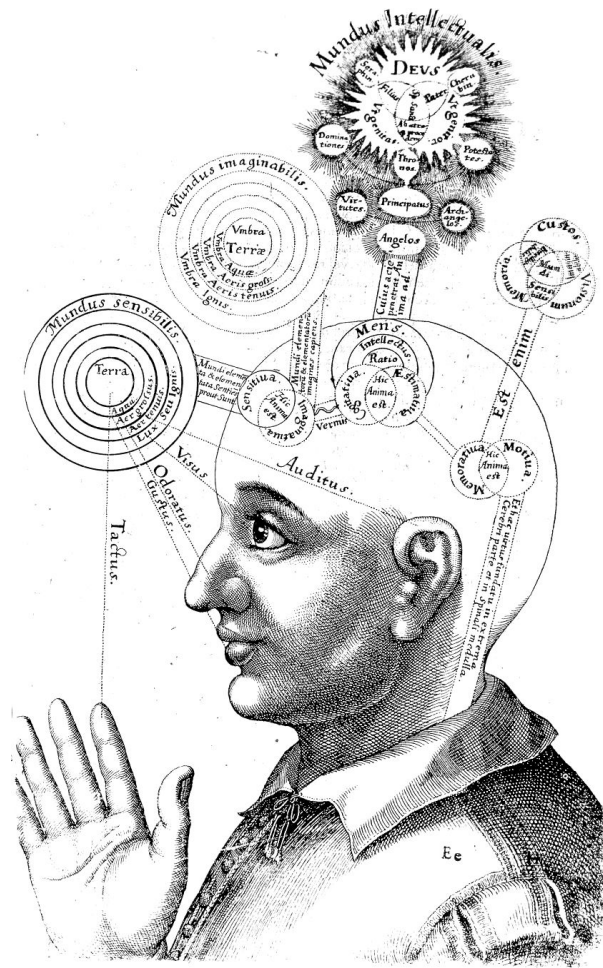

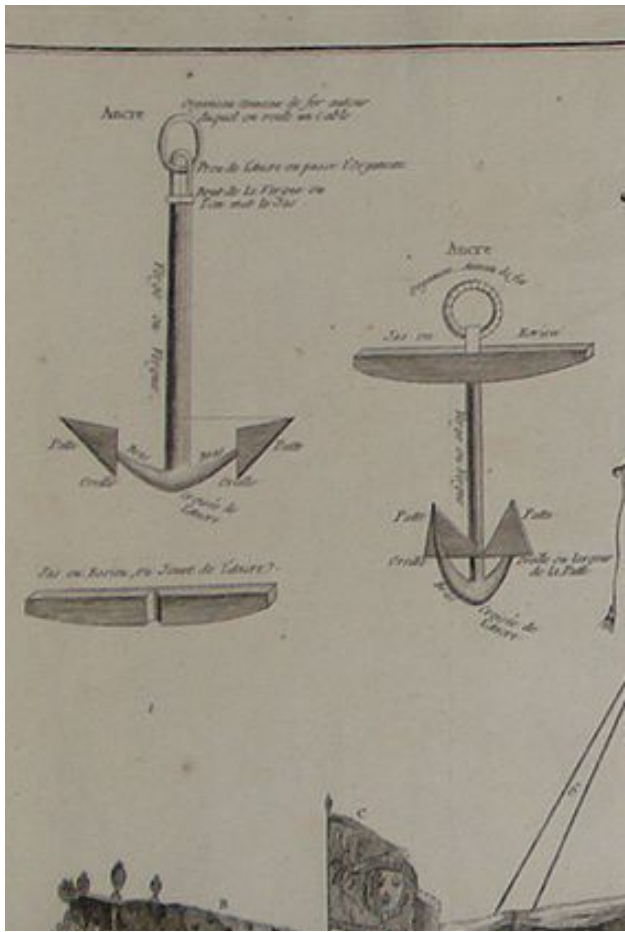

Robert Bénard after Belin and Gaussier drawings. Marine Nautical Etching, copperplate engraving from Diderot and d'Alembert's Encyclopédie, Paris, 1772

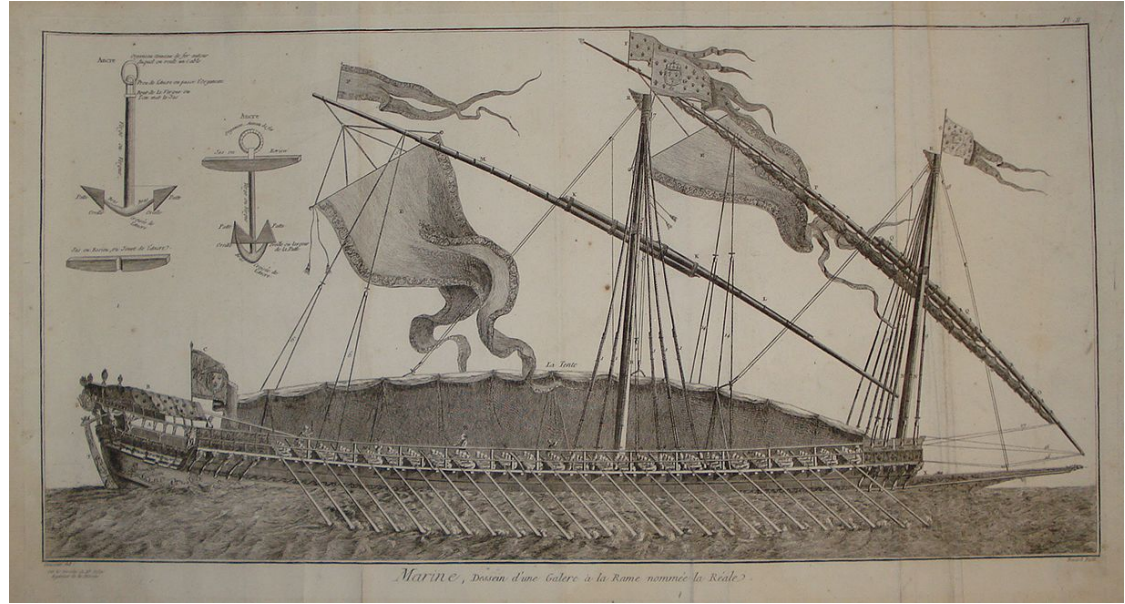

# CARTE FIGURATIVE des pertes successives en hommes de l'Armée Française dans la campagne de Russie 1812-1813.

Dressée par M. Minard, Inspecteur Général des Ponts et Chaussées en retraite.

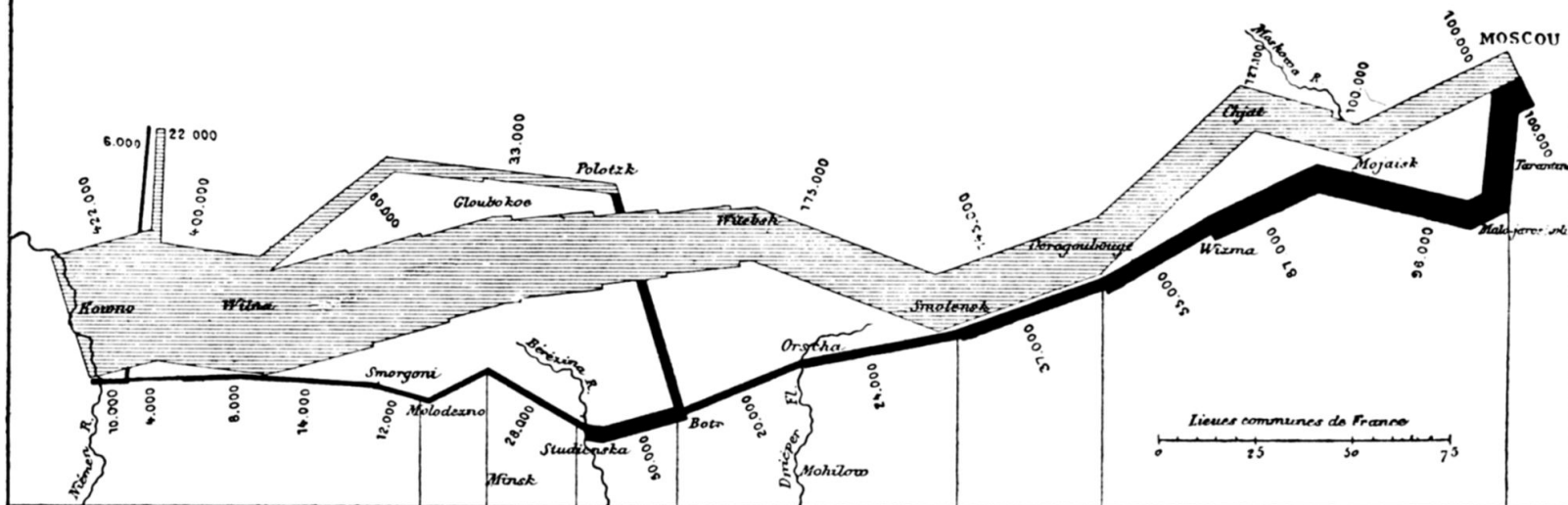

## TABLEAU GRAPHIQUE de la température en degrés du thermomètre de Réaumur au dessous de zéro

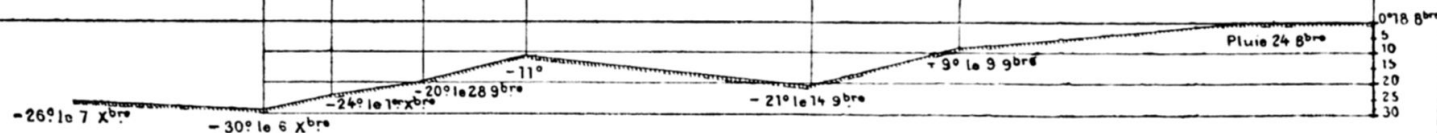

Charles Minard, Carte figurative des pertes successives en hommes de l'armée française dans la campagne de Russie 1812-1813, 1869

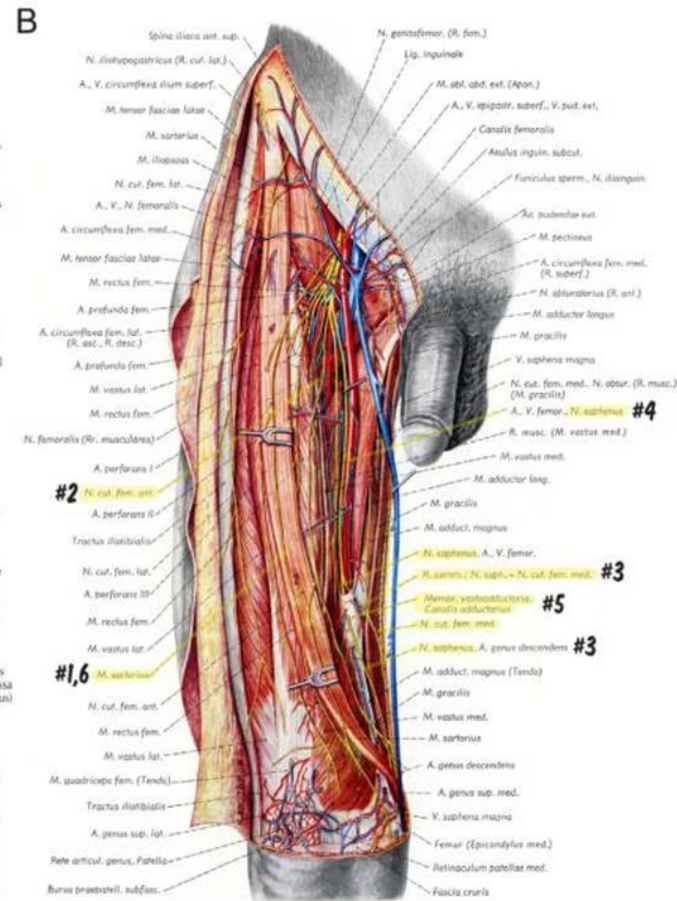
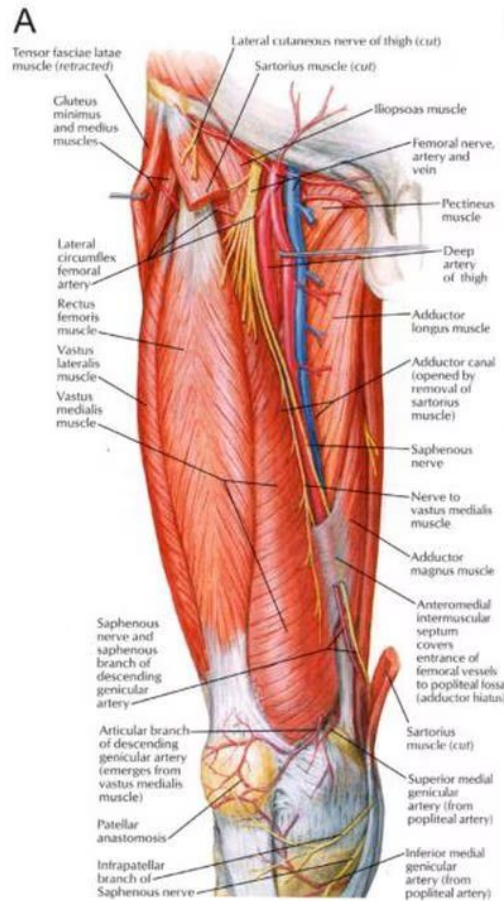

Frank Henry Netter.  
Atlas of Human  
Anatomy,  
Netherlands: Elsevier,  
2018

# Risk factors, histopathological features and graft outcome of transplant glomerulopathy in the absence of donor-specific HLA antibodies.



## Patients with Transplant Glomerulopathy (TG, N=98)

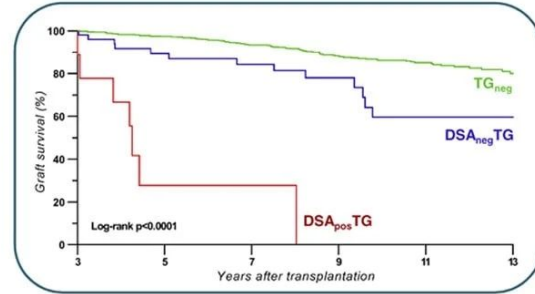
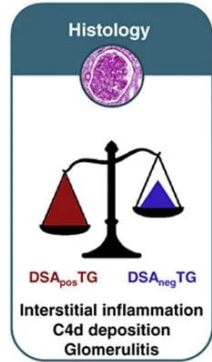
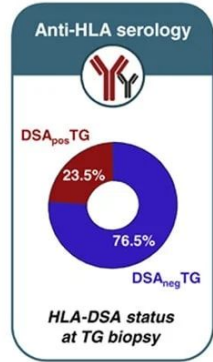

## CONCLUSION:

TG often occurs in the absence of HLA-DSA and represents a different phenotype with better graft survival compared to TG in the presence of HLA-DSA. PIRCHE-II score and eplet mismatches did not associate with TG development.

Senev, Aleksandar, Elisabet Van Loon, Evelyne Lerut, Jasper Callemeyn, Maarten Coemans, Vicky Van Sandt, Dirk Kuypers, Marie-Paule Emonds, and Maarten Naesens. "Risk factors, histopathological features, and graft outcome of transplant glomerulopathy in the absence of donor-specific HLA antibodies." *Kidney International* 100, no. 2 (2021): 401-414



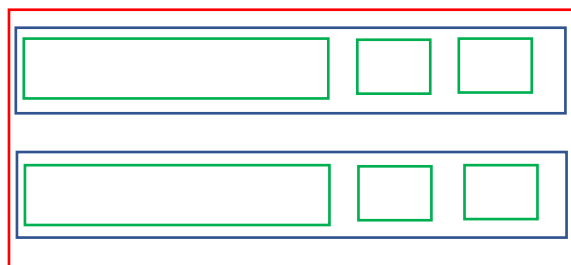
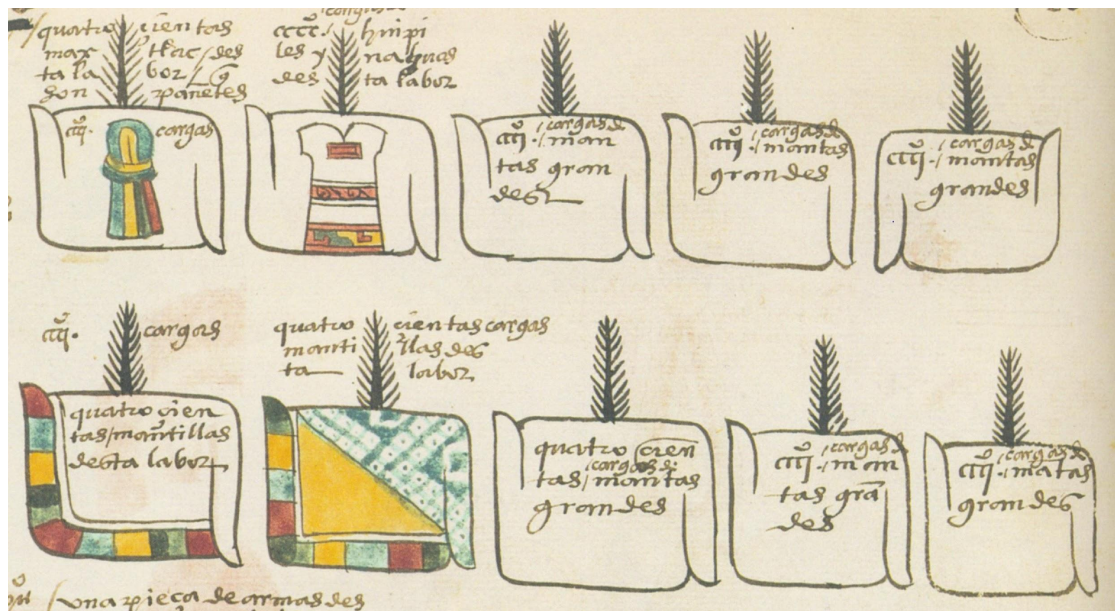

1 year  
 9 months > 9 months  
 3 months > 3 months > 3 months  
 3 months > 3 months > 3 months

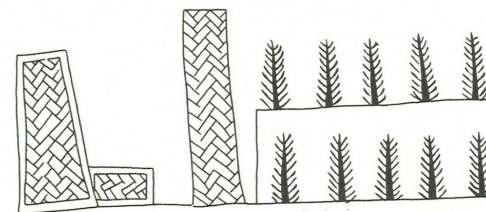

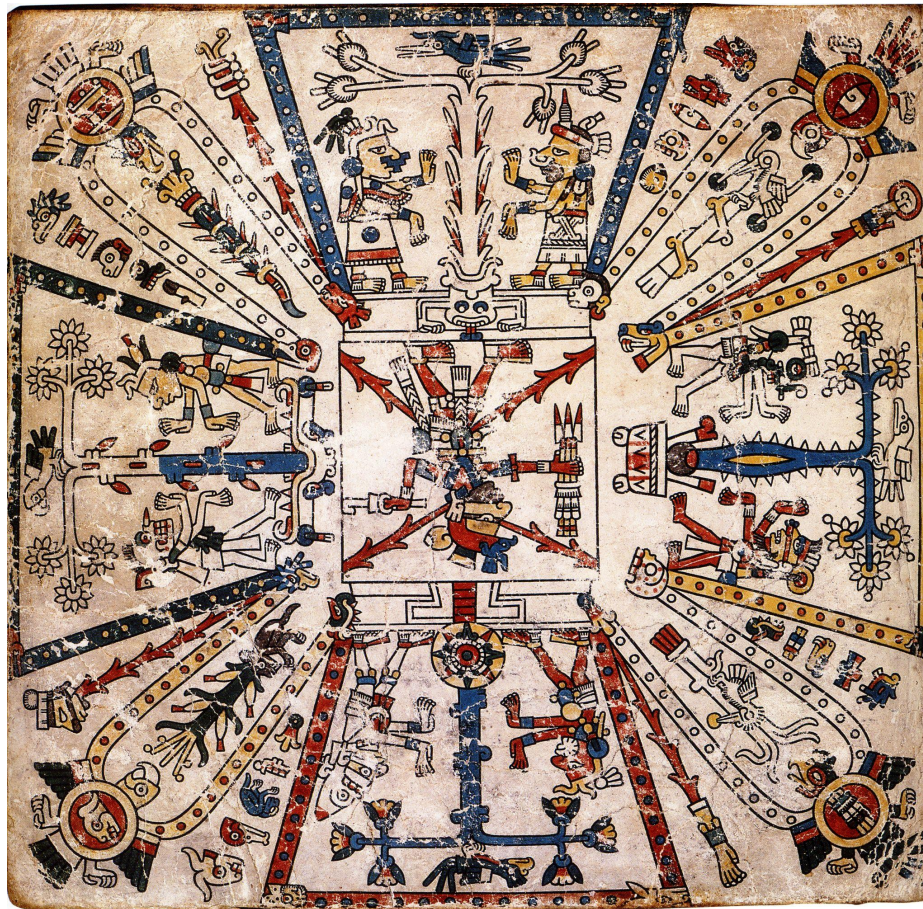

Codex  
Fejérváry-Mayer, f. 44,  
end of the 15th  
century

Sumerian tablet,  
Uruk III, ca. 3000 BC.

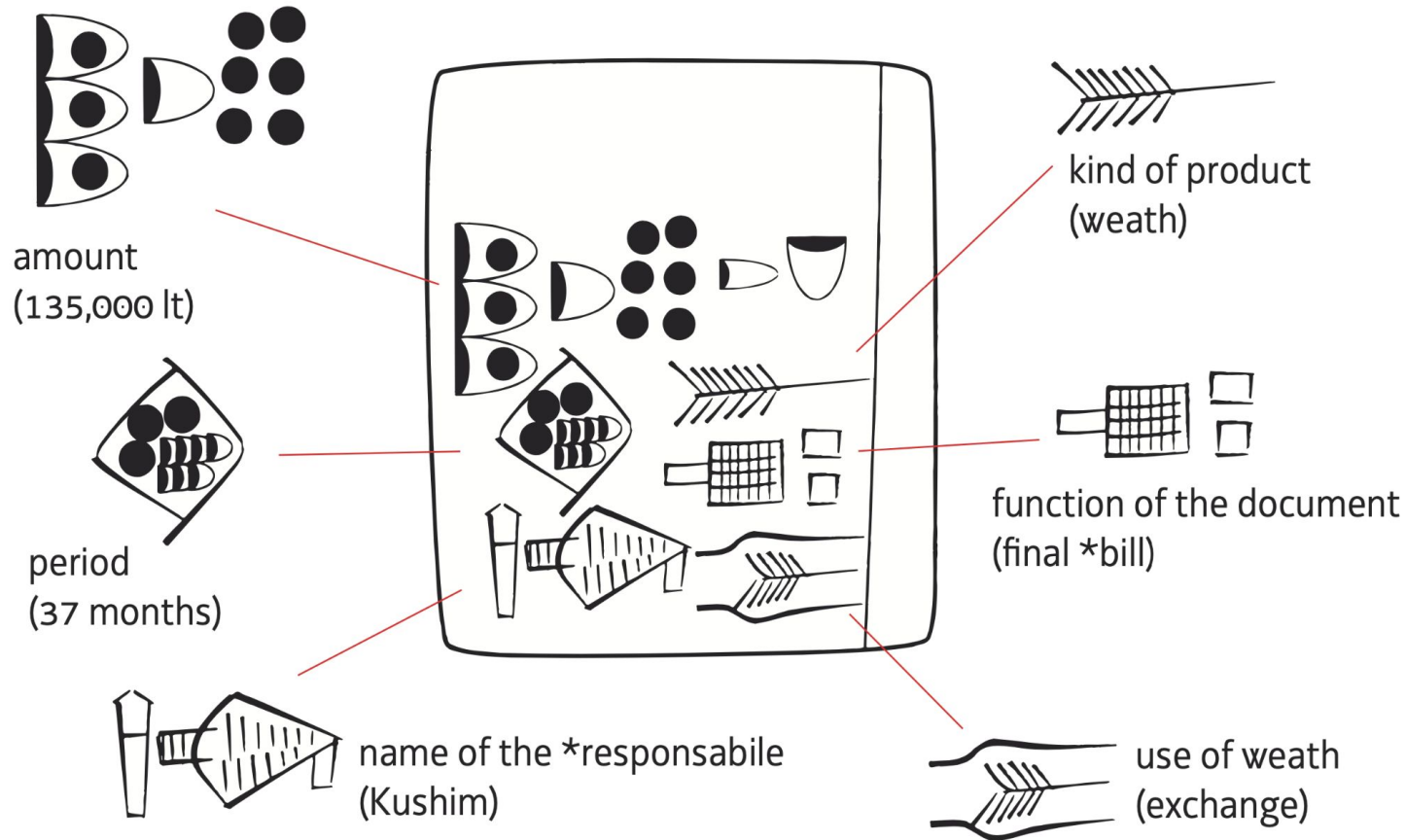

# Topografia dell'Inferno di Dante Alighieri

Sul progetto

Alpaca design studio,  
Dante Inferno  
interactive map.  
2018

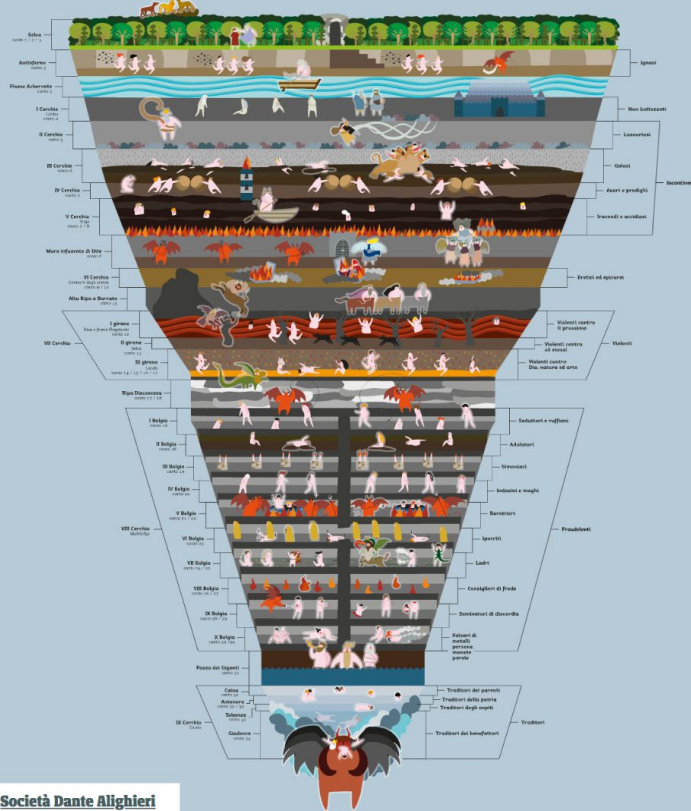

Peccati	Gironi	Canti	Personaggi
			Agnel (Agnolo Brunelleschi)
			Alessio Interminai da Lucca
			Anfiarao
			Aronta (Arunte)
			Arpie
			Bertram dal Bornio
			Bocca degli Abati
			Brunetto Latini
			Buoso Donati e Francesco de' Cavalcanti (il Guercio)
			Caifa
			Camiscion de' Pazzi
			Capocchio da Siena
			Caronte
			Cassio, Bruto e Giuda
			Cavalcante de' Cavalcanti
			Centaurio Caco
			Centaurio Chirone
			Centaurio Folo



un progetto di ALPACA + molotro / con il patrocinio della Società Dante Alighieri

## Paolo e Francesca

### Il Cerchio

### Lussuriosi

### Canto 5

La bufera infernal, che mai non resta,  
mena li spirti con la sua rapina;  
voltando e percotendo li molesta.

33

(31-33)

Intesi ch'a così fatto tormento  
enno dannati i peccator carnali,  
che la ragion sommettono al talento. 39

(37-39)

Quali colombe dal disio chiamate  
con l'ali alzate e ferme al dolce



## Inferno

- ↳ Ignavi
- ↳ Non battezzati
- ↳ Incontinenti
- ↳ Eretici ed epicurei
- ↳ Violenti
- ↳ Fraudolenti
- ↳ Traditori

# Topografia dell'Inferno di Dante Alighieri

Sul progetto

**Aronta (Arunte)**

Cerchio:  
**VIII Cerchio, IV Bolgia**

Peccato:  
**Maghi e indovini**

Canto:  
**Canto 20**

Testi:  
Aronta è quel ch'al ventre li  
s'atterga,  
che ne' monti di Luni, dove ronca  
lo Carrarese che di sotto alberga,  
48

ebbe tra ' bianchi marmi la  
spelonca  
per sua dimora; onde a guardar le  
stelle

Peccati Gironi Canti Personaggi

**Ignavi**  
**Non battezzati**  
**Incontinenti**  
Lussuriosi  
Golosi  
Avari e prodighi  
Iracondi e accidiosi  
**Eretici ed epicurei**  
**Violenti**  
contro il prossimo  
contro sé stessi  
contro Dio, natura ed arte  
**Fraudolenti**  
Seduttori e ruffiani  
Adulatori  
Simoniaci  
Maghi e indovini  
Barattieri  
Ipocriti  
Ladri  
Consiglieri di frode  
Seminatori di discordia  
Falsari  
**Traditori**  
dei parenti  
della patria

IT / EN ?

Bolgia